

EVOLUCIÓN DEL ÍNDICE MENSUAL DE ACTIVIDAD ECONÓMICA (IMAE) ABRIL 2017

División Económica

09 junio 2017

ÍNDICE MENSUAL DE ACTIVIDAD ECONÓMICA

Periodo de referencia 2012

Abril 2017

1. Evolución general del índice¹.

La serie de tendencia ciclo del Índice Mensual de Actividad Económica (IMAE), reflejó en abril un crecimiento interanual y crecimiento medio de 3,6%, inferior en un punto porcentual (p.p.) para la tasa interanual y 1,3 p.p. para la tasa media con respecto al mismo periodo del año anterior. Además, se observó una leve aceleración del indicador, lo que sugiere que la actividad económica podría estar en un punto de giro respecto a lo observado en meses previos (desaceleración entre diciembre 2016 y marzo 2017).

Gráfico No.1
Índice Mensual de Actividad Económica
Tasa de variación Interanual y aceleración de la tendencia ciclo

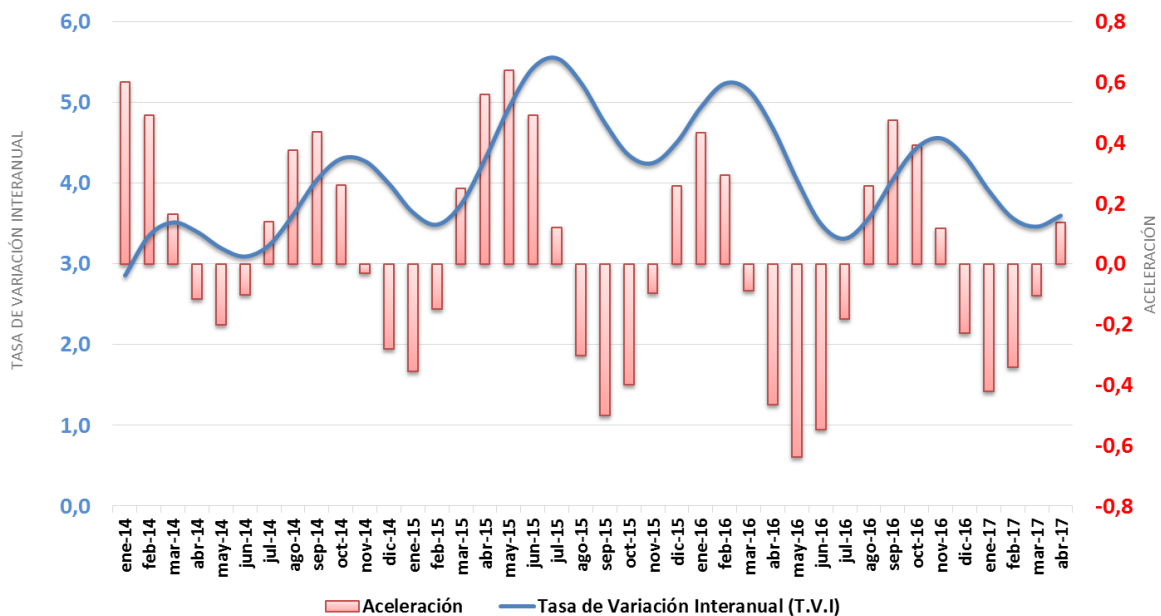

Fuente: BCCR

¹ Los datos básicos para el cálculo del indicador están sujetos a revisión por parte de las empresas informantes (sustitución de datos preliminares por definitivos). Estos cambios afectan los componentes de las extracciones de señales (tendencia, ciclo y estacionalidad) y en consecuencia a las tasas de variación de los meses previos.

2. Evolución por actividad.

La mayoría de actividades presentaron variaciones positivas con respecto a abril 2016, donde sobresalen el comportamiento de las actividades profesionales, científicas técnicas, administrativas y servicios de apoyo, y el grupo de “otras actividades”. Por su parte, las actividades de alojamiento y servicios de comida, electricidad, agua y servicios de saneamiento, y las actividades inmobiliarias, registraron una caída en el mes en análisis.

2.1. Servicios y comercio.

El grupo de actividades económicas vinculadas a la industria de servicios y comercio explican el 76,8% de la tasa de crecimiento interanual del IMAE. Por tipo de actividad destacan las siguientes:

- A. **Actividades profesionales, científicas, técnicas, administrativas y servicios de apoyo**, con una tasa interanual del 14,2%, principalmente por la evolución observada de los servicios ligados al comercio exterior de consultoría en gestión financiera, recursos humanos y afines.
 - B. **Comercio y reparación de vehículos** creció 3,7%, lo que explica el 8,5% del indicador general. En abril, la actividad comercial se caracterizó por la mayor comercialización de productos alimenticios y bebidas (esto explicado por la mayor diversificación y las estrategias de mercadeo), así como la comercialización de productos plásticos y de hierro, comportamiento acorde a la evolución de la industria de la construcción.
 - C. **Actividades financieras y de seguros** crecieron a una tasa interanual de 6%, inferior en 7 p.p. a lo observado en el mismo periodo del 2016 por la desaceleración del crédito en moneda extranjera y de la captación de depósitos de ahorro a la vista y en cuenta corriente. Además, aunque en menor medida, influyó el menor crecimiento de las comisiones explícitas recibidas por las sociedades de depósito, en especial por los bancos comerciales.
 - D. **Transporte y almacenamiento** presentó un crecimiento de 6,4% en la serie tendencia ciclo, este aumento, al igual que en el mes de marzo, fue explicado por las actividades relacionadas al transporte público por carretera (autobuses y taxis), seguido por los servicios vinculados al comercio exterior (movilización de mercancías y servicios complementarios de almacenamiento).
- **Información y comunicaciones** creció 7,2%, debido a la mayor demanda de telefonía celular e internet; aunado al desempeño de los servicios de información, programación y consultoría informática, edición de programas informáticos y afines con destino interno y externo.

2.2. Manufactura.

La Industria manufacturera explicó en el mes de abril 2017 el 16,3% de la variación interanual del IMAE, convirtiéndose en la segunda industria de mayor aporte a la tasa de crecimiento del indicador general.

En este mes la industria manufacturera creció 3,2%, por el comportamiento de las actividades que conforman los regímenes especiales (principalmente las vinculadas a la elaboración de implementos médicos y en menor medida aquellas vinculadas a la producción de alimentos). El crecimiento de las empresas ubicadas en los regímenes especiales fue atenuado por la menor producción de las manufacturas del régimen definitivo (productos de cemento y yeso, productos de papel, panadería, lácteos y pollo).

2.3. Agropecuario.

La actividad agropecuaria creció 2,9%, resultado explicado principalmente por la evolución de la producción de piña, debido a un mejor control de plagas y enfermedades que incrementó la productividad por hectárea, así como de productos agrícolas destinados al mercado interno (frijol y cebolla).

2.4. Construcción

La industria de la construcción presentó un crecimiento interanual de 1,1%, explicado por la evolución de la construcción con destino privado (principalmente por la construcción de edificaciones residenciales) la cual creció a una tasa de 5,4%. Por su parte, la construcción con destino público presentó una caída interanual de 10,7% (17,4 p.p. menos con respecto al mismo periodo del año previo), por la menor ejecución de diversos proyectos de infraestructura pública.